

Bio4Dreams

Il Grant Office

Una panoramica sulle opportunità di finanziamento italiane in corso

Alessandro Gaviraghi
Alice Casalino

BREVETTI+



Convenzione fra **MISE** (Ministero dello Sviluppo Economico), **UIBM** (Ufficio Italiano Brevetti e Marchi) ed **Invitalia Spa**.

Dotazione finanziaria complessiva da destinare alle PMI beneficiarie delle agevolazioni ammonta ad **€ 23 milioni**.

Apertura dello sportello: **28 settembre 2021 alle ore 12:00**.

Cos'è:

Brevetti+ è l'incentivo per **valorizzare i brevetti più attuali e i progetti più qualificati** che derivano dai **risultati della ricerca pubblica e privata**.

L'obiettivo è **sostenere la capacità innovativa e competitiva** delle micro, piccole e medie imprese attraverso la **concessione ed erogazione di incentivi** per l'**acquisto di servizi specialistici** finalizzati alla **valorizzazione** e lo **sfruttamento economico dei brevetti** sui mercati nazionali e internazionali.

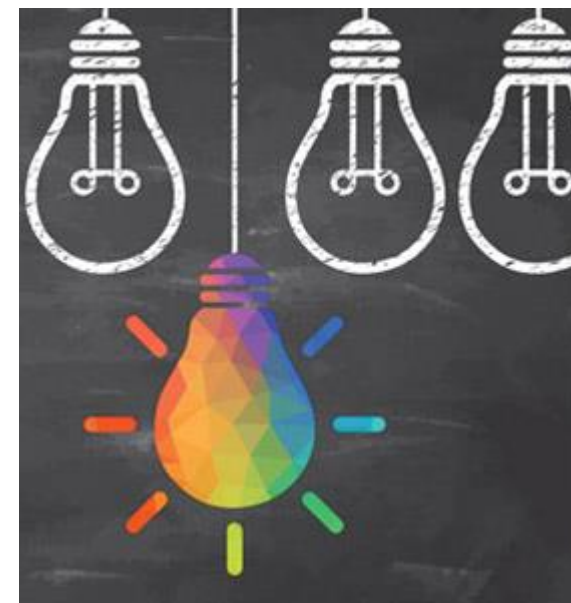

Caratteristiche agevolazioni

- **Contributo a fondo perduto** fino a un **massimo di 140.000 euro** che non può superare l'**80% dei costi ammissibili**.
- Il **contributo è riconosciuto ai sensi del “de minimis”** e nel rispetto dei limiti previsti dal regolamento (UE) n. 1407/2013
- Il **piano dei servizi** deve essere **concluso entro 18 mesi** dalla data di ricezione da parte del Soggetto Gestore **dell’atto di concessione del contributo sottoscritto dal richiedente**.
- Il **progetto** presentato **deve evidenziare le modalità** con cui l’impresa intende **valorizzare economicamente il brevetto** e **come i servizi richiesti siano finalizzati al raggiungimento di risultati** coerenti con la strategia descritta.

Soggetti beneficiari

PMI, anche di nuova costituzione, aventi sede legale ed operativa in Italia.

- **titolari di un brevetto** concesso in Italia successivamente al 01/01/17 ovvero **titolari di una licenza esclusiva** trascritta all'UIBM di un brevetto concesso in Italia successivamente al **01/01/2017**.
- **titolari di una domanda nazionale di brevetto depositata successivamente al 01/01/17** con un rapporto di ricerca con esito *“non negativo”*;
- **titolari di una domanda di brevetto europeo o di una domanda internazionale di brevetto depositata successivamente al 01/01/17**, con il relativo rapporto di ricerca con esito *“non negativo”*, che rivendichi la priorità di una precedente domanda nazionale di brevetto;

“Rapporto di ricerca con esito non negativo”: ai fini del presente Sportello per rapporto di ricerca non negativo, con la connessa opinione di brevettabilità, **si intende un rapporto che evidenzi per almeno due requisiti su tre (novità, attività inventiva, applicazione industriale) almeno una rivendicazione positiva;**

Spese ammissibili

Il contributo è finalizzato all'**acquisto di servizi specialistici** correlati e strettamente **connessi alla valorizzazione economica del brevetto e funzionali alla sua introduzione nel processo produttivo** ed organizzativo dell'impresa proponente, al fine di **accrescere la capacità competitiva** della stessa.

3 macroaree:

- A. Progettazione, ingegnerizzazione e industrializzazione
- B. Organizzazione e sviluppo
- C. Trasferimento tecnologico

A. Progettazione, ingegnerizzazione e industrializzazione:

- i. studio di fattibilità (specifiche tecniche con relativi elaborati, individuazione materiali, definizione ciclo produttivo, layout prodotto);
- ii. progettazione produttiva,
- iii. studio, progettazione ed ingegnerizzazione del prototipo;
- iv. realizzazione firmware per macchine controllo numerico;
- v. progettazione e realizzazione software solo se relativo al procedimento oggetto della domanda di brevetto o del brevetto;
- vi. test di produzione;
- vii. rilascio certificazioni di prodotto o di processo strettamente connesse al brevetto oggetto della domanda.

B. Organizzazione e sviluppo

- i. servizi per la progettazione organizzativa;
- ii. organizzazione dei processi produttivi;
- iii. servizi di IT Governance;
- iv. analisi per la definizione qualitativa e quantitativa dei nuovi mercati geografici e settoriali;
- v. definizione della strategia di comunicazione, promozione e presidio dei canali distributivi.

C. Trasferimento tecnologico

- i. predisposizione accordi di segretezza;
- ii. predisposizione accordi di concessione in licenza del brevetto;
- iii. costi dei contratti di collaborazione tra PMI e istituti di ricerca/università (accordi di ricerca sponsorizzati);

Ammissibilità progetto:

- a. il progetto **non** può basarsi su **un unico servizio**;
- b. nel progetto deve essere **presente almeno un servizio della Macroarea A**;
- c. gli **importi** richiesti per i servizi relativi alle **Macroaree B e C**, complessivamente, **non possono superare il 40% del totale** del piano richiesto.

Ammissibilità spese:

- a. i **pagamenti** devono essere regolati **esclusivamente con modalità che consentano la piena tracciabilità** degli stessi (bonifico bancario, R.I.BA., R.I.D., assegni microfilmati, carte di credito o di debito);
- b. **non ammessi** alle agevolazioni quei **servizi le cui spese siano state fatturate**, anche parzialmente, in **data pari o antecedente alla data di presentazione telematica** della domanda;
- c. **impresa beneficiaria** ed i **fornitori di servizi** per i quali è richiesta l'agevolazione **non devono avere alcun tipo di partecipazione reciproca a livello societario**.

Non sono ammissibili i servizi specialistici erogati da:

- a. amministratori, soci (ad eccezione degli enti di ricerca di cui all'art.4 lettera e) del presente Decreto) e dipendenti dell'impresa beneficiaria o dai loro prossimi congiunti;
- b. società nella cui compagine siano presenti i soci o gli amministratori dell'impresa beneficiaria o i loro prossimi congiunti;
- c. società in cui i soci della proponente abbiano partecipazioni societarie a qualsiasi livello oppure ricoprano ruoli di rappresentanza/amministrazione;
- d. liberi professionisti che, in virtù di specifici accordi di collaborazione, svolgano ruoli gestionali/amministrativi nella società proponente;
- e. contitolari del brevetto;
- f. persone fisiche sprovviste di partita IVA;
- g. soggetto cedente la licenza d'uso del brevetto, oggetto della valorizzazione, nel caso in cui la durata della licenza sia inferiore alla durata residua del brevetto medesimo.

Modalità di presentazione delle domande

- Presentazione **esclusivamente online**, attraverso la **piattaforma informatica di Invitalia**.
- Presentazione a partire dalle ore **12:00 del 28 settembre 2021** e fino ad esaurimento delle risorse disponibili
- Si può **presentare un solo progetto** di valorizzazione e **relativo ad un unico brevetto** che **non sia già oggetto di un'altra domanda presentata nel presente sportello**;
- Il **progetto** presentato **deve evidenziare le modalità** con cui l'impresa intende valorizzare economicamente il brevetto e come i servizi richiesti siano finalizzati al raggiungimento di risultati coerenti con la strategia descritta.

Presentazione domanda - Informazioni da compilare online:

- a. liberatoria privacy in attuazione del GDPR e nel rispetto del decreto legislativo n. 196/2003 e successive modificazioni e integrazioni;
- b. sezione anagrafica;
- c. presentazione dell'impresa;
- d. descrizione dell'oggetto di brevetto con indicazione dello stato nell'iter brevettuale;
- e. obiettivi di valorizzazione economica dell'idea brevettuale;
- f. piano dei servizi specialistici richiesti;
- g. risultati attesi.

Presentazione domanda – documenti da allegare:

- a. dichiarazioni sostitutive dell'atto di notorietà: requisito di microimpresa/PMI, aiuti in regime *de minimis*, di regolarità contributiva, assenza di partecipazioni societarie tra impresa e fornitori, di non aver ottenuto altri incentivi pubblici concessi a titolo di aiuti di stato aventi ad oggetto le stesse spese, carichi pendenti ed informazioni iscritte nei casellari giudiziari, procedimenti amministrativi in corso connessi ad atti di revoca per indebita percezione di risorse pubbliche;
- b. documentazione attestante lo stato di avanzamento del percorso di brevettazione o la eventuale titolarità/contitolarità del brevetto;
- c. documentazione attestante l'avvenuto pagamento delle tasse relative al mantenimento in vita, ove dovute;
- d. preventivi di spesa con descrizione dettagliata delle attività previste, redatti dai fornitori in originale;

La **documentazione** deve essere **firmata digitalmente dal Legale Rappresentante** della società proponente.

Valutazione domande

- valutazione dei progetti secondo l'ordine cronologico di presentazione telematica.
- La valutazione prevede:
 - la verifica della sussistenza delle condizioni di accesso alla misura
 - l'esame di merito basato su 4 criteri (diapositiva successiva).
- L'iter di valutazione prevede un colloquio con l'impresa proponente per approfondire tutti gli aspetti del progetto di valorizzazione;

I 4 Criteri di valutazione

1. credibilità della strategia di valorizzazione economica della domanda di brevetto o del brevetto, in termini di capacità di introduzione d'innovazione e di accrescimento della competitività dell'impresa o di collocazione del brevetto sul mercato considerando:
 - posizionamento di mercato, attuale e prospettico;
 - effetti del brevetto sui prodotti/servizi aziendali;
 - effetti del brevetto sui processi aziendali;
 - copertura finanziaria del progetto di valorizzazione;
2. correlazione funzionale dei servizi individuati e loro coerenza, efficacia e adeguatezza, rispetto al progetto di valorizzazione brevettuale presentato;
3. coerenza tra il profilo dei fornitori prescelti e i servizi specialistici richiesti, in termini di idoneità, professionalità, competenza ed esperienza;
4. congruità del costo dei servizi specialistici richiesti rispetto alla natura dei servizi ed al profilo dei fornitori, in termini di:
 1. costo giornata/uomo;
 2. numero delle giornate/uomo;

Modalità di erogazione

Le richieste di erogazione dei fondi, da richiedere attraverso procedura informatica possono essere presentate con le seguenti modalità:

- **anticipo**, un importo fino al 30% del contributo concesso → richiedibile contestualmente o entro 3 mesi dalla firma dell'atto di concessione del contributo;
 - presentando fideiussione bancaria o polizza assicurativa a favore di Invitalia;
- **stato di avanzamento lavori intermedio (SAL)** a fronte di agevolazione erogabile compresa tra il 30% ed il 60% del contributo concesso → da richiedere entro 12 mesi dalla firma
 - relazione che evidenzi lo stato di avanzamento delle attività e dei risultati intermedi ottenuti e delle fatture, anche non quietanzate relative ai servizi acquistati
- **saldo** → entro e non oltre 45 giorni dalla conclusione del piano, pena la revoca delle agevolazioni concesse ed erogate
 - deve includere le fatture quietanzate delle spese ammesse ed una relazione finale che evidenzi la piena realizzazione del progetto ed i risultati riscontrabili e misurabili.



Marchi+2021

Alice Casalino
Grant Office Specialist
Bio4Dreams



Descrizione del Bando

Bando per la concessione di agevolazioni alle imprese per la registrazione di marchi dell'Unione europea e internazionali

- **MISURA A** - agevolazioni per favorire la registrazione di **marchi dell'Unione europea presso EUIPO** (Ufficio dell'Unione Europea per la Proprietà Intellettuale) attraverso l'acquisto di servizi specialistici;
- **MISURA B** - agevolazioni per favorire la registrazione di **marchi internazionali presso OMPI** (Organizzazione Mondiale per la Proprietà Intellettuale) attraverso l'acquisto di servizi specialistici.

La domanda di partecipazione potrà essere presentata a partire dalle **ore 9:30 del 19 ottobre 2021** e fino all'esaurimento delle risorse disponibili, e deve essere compilata esclusivamente tramite la procedura informatica e secondo le modalità indicate al sito www.marchipiu2021.it

Soggetti beneficiari 1/2

- Micro, piccole o medie imprese con sede legale e operativa in Italia
- Regolarmente costituite, iscritte nel Registro delle Imprese e attive
- Titolari del marchio oggetto della domanda di partecipazione
- La presente misura agevolativa non si applica ad attività di produzione, trasformazione e commercializzazione dei prodotti della pesca e dell'acquacoltura, né ad attività di produzione primaria di prodotti agricoli.

Misura A

- aver effettuato, **a decorrere dal 1° giugno 2018**, il deposito della domanda di registrazione presso EUIPO del marchio oggetto dell'agevolazione e aver ottemperato al pagamento delle relative tasse di deposito;
- aver ottenuto la registrazione, presso EUIPO, del marchio dell'Unione europea oggetto della domanda di partecipazione. Tale registrazione deve essere avvenuta in data antecedente la presentazione della domanda di partecipazione.

Soggetti beneficiari 2/2

Misura B

- aver effettuato, a decorrere dal 1° giugno 2018, almeno una delle seguenti attività:
 - il deposito della domanda di registrazione presso OMPI di un marchio registrato a livello nazionale presso UIBM o di un marchio dell'Unione europea registrato presso EUIPO e aver ottemperato al pagamento delle relative tasse di registrazione;
 - il deposito della domanda di registrazione presso OMPI di un marchio per il quale è già stata depositata domanda di registrazione presso UIBM o presso EUIPO e aver ottemperato al pagamento delle relative tasse di registrazione;
 - il deposito della domanda di designazione successiva di un marchio registrato presso OMPI e aver ottemperato al pagamento delle relative tasse di registrazione.
- aver ottenuto la pubblicazione della domanda di registrazione sul registro internazionale dell'OMPI (Madrid Monitor) del marchio oggetto della domanda di partecipazione. La pubblicazione della domanda di registrazione del marchio sul registro internazionale dell'OMPI (Madrid Monitor) deve essere avvenuta in data antecedente la presentazione della domanda di partecipazione.

Cosa finanzia 1/3

È prevista la concessione di un'agevolazione in conto capitale, nel rispetto della regola del *de minimis*, del valore massimo per la **Misura A** di euro **6.000,00**, per la **Misura B** di euro **8.000,00**. Complessivamente può essere riconosciuto un importo massimo per impresa del valore di euro **20.000,00**.

Le risorse finanziarie del Bando Marchi+2021 ammontano a **3.000.000,00** di euro.

Per la **Misura A**, le agevolazioni sono concesse nella misura del **50%** delle spese ammissibili sostenute per le tasse di deposito e dell'80% delle spese ammissibili sostenute per l'acquisizione dei servizi specialistici e nel rispetto degli importi massimi previsti per ciascuna tipologia e comunque entro l'importo massimo complessivo per marchio di euro 6.000,00.

Per la **Misura B**, le agevolazioni sono concesse nella misura dell'**80%** (**90% per USA o CINA**) delle spese ammissibili sostenute per l'acquisizione dei servizi specialistici e tasse e nel rispetto degli importi massimi previsti per ciascuna tipologia e comunque entro l'importo massimo complessivo per marchio di euro 8.000,00.

Cosa finanzia 2/3

MISURA A

SERVIZI	IMPORTO MASSIMO DELL'AGEVOLAZIONE
PROGETTAZIONE DELLA RAPPRESENTAZIONE	€ 1.500,00
ASSISTENZA PER IL DEPOSITO	€ 300,00
RICERCHE DI ANTERIORITÀ	
1. Ricerca di anteriorità tra i marchi italiani, dell'Unione europea e internazionali estesi all'Italia*	€ 550,00
2. Ricerca di anteriorità tra i marchi italiani, dell'Unione europea e internazionali estesi a tutti i paesi della UE*	€ 1.500,00
ASSISTENZA LEGALE PER AZIONI DI TUTELA DEL MARCHIO IN RISPOSTA A OPPOSIZIONI SEGUENTI AL DEPOSITO DELLA DOMANDA DI REGISTRAZIONE	€ 1.500,00
TASSE DI DEPOSITO PRESSO EUIPO	50% DEL COSTO SOSTENUTO

* Per uno stesso marchio i servizi di ricerca di cui ai punti 1 e 2 sono tra loro alternativi; pertanto, non è possibile richiedere agevolazioni per entrambe le tipologie di ricerca.

Cosa finanzia 3/3

MISURA B

SERVIZI	IMPORTO MASSIMO DELL'AGEVOLAZIONE	IMPORTO MASSIMO AGEVOLAZIONE SE DESIGNATI USA O CINA
PROGETTAZIONE DELLA RAPPRESENTAZIONE	€ 1.500,00	€ 1.650,00
ASSISTENZA PER IL DEPOSITO	€ 300,00	€ 350,00
RICERCHE DI ANTERIORITÀ		
1. Ricerca di anteriorità tra i marchi italiani, dell'Unione europea e internazionali estesi all'Italia	€ 550,00	€ 630,00
2. Ricerca di anteriorità tra i marchi italiani, dell'Unione europea e internazionali estesi a tutti i Paesi della UE	€ 1.500,00	€ 1.800,00
3. Ricerca di anteriorità per ciascun Paese non UE	€ 600,00	€ 700,00
ASSISTENZA LEGALE PER AZIONI DI TUTELA DEL MARCHIO IN RISPOSTA A OPPOSIZIONI/RILIEVI SEGUENTI AL DEPOSITO DELLA DOMANDA DI REGISTRAZIONE		
1. Assistenza legale per azioni di tutela del marchio in <u>risposta a opposizioni</u> seguenti al deposito della domanda di registrazione	€ 1.500,00	€ 1.800,00
2. Assistenza legale per azioni di tutela del marchio in <u>risposta a rilievi</u> degli uffici nazionali seguenti al deposito della domanda di registrazione*	€ 500,00 per singolo rilievo *Per uno stesso marchio è possibile richiedere agevolazioni per un massimo di tre rilievi degli uffici nazionali.	€ 600,00 per singolo rilievo
TASSE DI REGISTRAZIONE PRESSO UIBM O EUIPO E OMPI	80% DEL COSTO SOSTENUTO	90%

Ammissibilità delle spese 1/2

Ai fini dell'estensione e delle ricerche di anteriorità l'Unione europea è considerata come un singolo Paese.

Per la **misura B**, per le domande di registrazione internazionale depositate dal 1° giugno 2018 per uno stesso marchio è possibile effettuare designazioni successive di ulteriori Paesi; in tal caso le agevolazioni sono cumulabili fino all'importo massimo per marchio di **€ 8.000,00**.

Per la **misura B**, per le domande di registrazione internazionale depositate prima del 1° giugno 2018 è possibile richiedere agevolazioni esclusivamente per le designazioni successive effettuate dopo il 1° giugno 2018; in tal caso l'importo massimo delle agevolazioni per marchio è di **€ 3.000,00**.

Per uno stesso marchio è possibile cumulare le agevolazioni previste per le **misure A e B**. Per lo stesso marchio è possibile presentare in un'unica domanda la richiesta di agevolazione sia per la Misura A sia per la Misura B.

Qualora un'impresa possa richiedere l'agevolazione per più marchi, occorre che venga presentata una domanda per ciascuno di essi.

Ammissibilità delle spese 2/2

Ai fini dell'**ammissibilità**, tutte le spese devono:

- a) risultare da fatture emesse a decorrere dal **1° giugno 2018** e **comunque in data antecedente la presentazione della domanda di partecipazione**;
- b) essere state sostenute a decorrere dal **1° giugno 2018** e **comunque in data antecedente la presentazione della domanda dall'impresa**, che deve aver provveduto direttamente al relativo pagamento esclusivamente mediante bonifico bancario o postale, RIBA, carta di credito;
- c) riguardare attività e servizi effettuati direttamente dagli stessi soggetti che emettono le fatture, che devono essere titolari di partita iva nonché in possesso dei requisiti previsti per ciascun servizio;
- d) qualora le spese siano state effettuate da soggetti diversi dall'impresa richiedente l'agevolazione, dovranno risultare da questa rimborsate al soggetto che le ha effettuate prima della presentazione della domanda.

Spese non ammissibili

Sono in ogni caso escluse le **spese per l'acquisizione di servizi**:

- a) prestati da imprese che si trovino in rapporto di controllo/collegamento con l'impresa richiedente, ovvero si riscontri tra i medesimi soggetti, anche in via indiretta, una partecipazione, anche cumulativa, di **almeno il 25%**;
- b) prestati da amministratori o soci dell'impresa richiedente o loro prossimi congiunti;
- c) prestati da società nella cui compagine sociale siano presenti amministratori o soci dell'impresa richiedente.

Le agevolazioni non sono cumulabili, per le stesse spese ammissibili, o parte di esse, con altri aiuti di Stato o aiuti concessi in regime *de minimis* o altre agevolazioni finanziate con risorse UE

Presentazione domande 1/2

La domanda di partecipazione è così articolata:

- Liberatoria privacy;
- Sezione anagrafica impresa richiedente;
- Oggetto dell'agevolazione;
- Titolari;
- Importo dell'agevolazione;
- Servizi specialistici;
- Allegati

La domanda di partecipazione deve essere corredata dai seguenti allegati che ne costituiscono parte integrante:

- a) Allegato 1 - **Dichiarazioni** che, pena la non ammissibilità della domanda, deve essere firmato digitalmente dal legale rappresentate dell'impresa richiedente l'agevolazione;
- b) Allegato 2 - **Dichiarazioni contitolari**: nel caso di contitolarità del marchio oggetto della domanda di partecipazione dovrà essere utilizzato tale allegato firmato digitalmente da tutti i titolari;
- c) Allegato 3 - **Procura Speciale**;
- d) Allegato 4 - **Modello di tracciabilità dei flussi finanziari**;

Presentazione domande 2/2

- e) Per ciascuna tipologia di servizio specialistico devono essere **allegati** i relativi output:
- Progettazione della rappresentazione: il curriculum professionale del professionista grafico o dell'azienda di progettazione grafica/comunicazione che ha svolto il servizio e il manuale d'uso del marchio;
 - Assistenza per il deposito: la documentazione attestante lo svolgimento dell'attività da parte del consulente in proprietà industriale o da un avvocato;
 - Ricerche di anteriorità: il parere sottoscritto dal consulente in proprietà industriale o da un avvocato unitamente ai risultati delle singole ricerche effettuate, ottenuti in data precedente o uguale a quella del parere sottoscritto;
 - Assistenza legale per azioni di tutela del marchio in risposta a opposizioni/rilievi seguenti al deposito della domanda di registrazione: la relazione del professionista in merito alle attività svolte in risposta alle opposizioni/rilievi seguenti al deposito, con la relativa documentazione prodotta;
- f) Copia del documento attestante l'avvenuto pagamento delle tasse presso l'EU IPO per la **Misura A** e/o documento attestante l'avvenuto pagamento delle tasse da assolvere presso UIBM/EUIPO e OMPI per la **Misura B**;
- g) Copia della registrazione del marchio dell'Unione europea presso EUIPO per la **Misura A**;
- h) Copia della pubblicazione della domanda di registrazione del marchio sul registro internazionale dell'OMPI per la **Misura B**;
- i) Documentazione relativa alle spese sostenute per l'ottenimento di servizi specialistici.

Criteri di valutazione ed erogazione dell'agevolazione

L'istruttoria delle domande è effettuata dal soggetto gestore che verifica la regolarità formale e la completezza della domanda di partecipazione, la sussistenza dei requisiti, le condizioni di ammissibilità previste dal presente Bando, nonché sulla base della documentazione prodotta, la coerenza e congruità delle spese sostenute per l'acquisizione dei servizi previsti dalle singole Misure.

L'agevolazione sarà erogata **entro 60 giorni** dalla comunicazione della concessione dell'agevolazione stessa.



Bando Disegni+ 2021

Alice Casalino
Grant Office Specialist
Bio4Dreams



Bando per la concessione di agevolazioni alle imprese per la valorizzazione dei disegni e modelli

DISEGNI+2021 mira a sostenere la capacità innovativa e competitiva delle PMI per rafforzarne la competitività sui mercati nazionale e internazionale.

La domanda di partecipazione potrà essere presentata a partire dalle ore **9:30 del 12 ottobre 2021** e fino all'esaurimento delle risorse disponibili, e deve essere compilata esclusivamente tramite la procedura informatica e secondo le modalità indicate al sito www.disegnipiu2021.it

Soggetti beneficiari

- Micro, piccole o medie imprese con sede legale e operativa in Italia
- Regolarmente costituite, iscritte nel Registro delle Imprese e attive
- Titolari del disegno/modello oggetto del progetto di valorizzazione. Per disegno o modello s'intende **l'aspetto dell'intero prodotto o di una sua parte quale risulta, in particolare, dalle caratteristiche delle linee, dei contorni, dei colori, della forma, della struttura superficiale e/o dei materiali del prodotto stesso e/o del suo ornamento**, a condizione che siano nuovi e abbiano carattere individuale.
- Il disegno/modello deve essere registrato presso l'Ufficio Italiano Brevetti e Marchi (**UIBM**) o l'Ufficio dell'Unione europea per la Proprietà Intellettuale (**EUIPO**) o l'Organizzazione Mondiale per la Proprietà Intellettuale (**OMPI**). In tale ultimo caso tra i Paesi designati deve esserci l'Italia. Il disegno/modello **deve essere registrato a decorrere dal 1° gennaio 2019** e comunque in data antecedente la presentazione della domanda di partecipazione ed essere in corso di validità.
- La presente misura agevolativa non si applica ad attività di produzione, trasformazione e commercializzazione dei prodotti della pesca e dell'acquacoltura, né ad attività di produzione primaria di prodotti agricoli.

Oggetto dell'agevolazione e durata progetto

Oggetto dell'agevolazione è la realizzazione di un progetto finalizzato alla valorizzazione di un disegno/modello singolo o di uno o più disegni/modelli appartenenti al medesimo deposito multiplo

Il disegno/modello può essere oggetto di una sola domanda di partecipazione e non deve essere già stato agevolato dai bandi Disegni +2, Disegni+3 e Disegni+4.

Può essere agevolata soltanto una domanda per impresa.

Il progetto deve essere concluso **entro 9 mesi** dalla notifica del provvedimento di concessione dell'agevolazione

L'impresa beneficiaria, in via del tutto eccezionale, può chiedere fino a 30 giorni prima della scadenza del progetto una proroga del termine di durata del progetto, **non superiore a 3 mesi**, con istanza motivata, che deve essere approvata dal soggetto gestore.

Cosa finanzia 1/2

È prevista la concessione di un'agevolazione in conto capitale, nel rispetto della regola del *de minimis*, del valore massimo di euro **60.000,00** per impresa.

Le risorse finanziarie del Bando Disegni+2021 ammontano a **12.000.000,00** di euro.

Le agevolazioni sono concesse **fino all'80% delle spese ammissibili** entro l'importo massimo di **euro 60.000,00** e nel rispetto degli importi massimi previsti per ciascuna tipologia di servizio specialistico esterno richiesto.

Sono riconosciute ammissibili le spese per l'acquisizione dei servizi specialistici esterni sostenute successivamente alla data di registrazione del disegno/modello e in ogni caso non antecedenti alla data di pubblicazione nella Gazzetta Ufficiale della Repubblica Italiana dell'avviso relativo al **Bando Disegni+2021** → **23 luglio 2021**

Cosa finanzia 2/2

TIPOLOGIA DI SERVIZIO	IMPORTO MASSIMO AGEVOLAZIONE
Ricerca sull'utilizzo di materiali innovativi	€ 5.000,00
Realizzazione di prototipi	€ 13.000,00
Realizzazione di stampi	€ 35.000,00
Consulenza tecnica per la catena produttiva finalizzata alla messa in produzione del prodotto/disegno	€ 8.000,00
Consulenza tecnica per certificazioni di prodotto o di sostenibilità ambientale	€ 5.000,00
Consulenza specializzata nell'approccio al mercato (es. business plan, piano di marketing, analisi del mercato, progettazione layout grafici e testi per materiale di comunicazione offline e online) e per la valutazione tecnico-economica del disegno/modello	€ 8.000,00
Consulenza legale per la tutela da azioni di contraffazione (azioni legali relative a casi concreti)	€ 2.500,00

Spese non ammissibili

Sono in ogni caso escluse le **spese per l'acquisizione di servizi**:

- a) prestati da imprese che si trovino in rapporto di controllo/collegamento con l'impresa richiedente, ovvero si riscontri tra i medesimi soggetti, anche in via indiretta, una partecipazione, anche cumulativa, di almeno il 25%;
- b) prestati da amministratori o soci dell'impresa richiedente o loro prossimi congiunti;
- c) prestati da società nella cui compagine sociale siano presenti amministratori o soci dell'impresa richiedente.

Le agevolazioni non sono cumulabili, per le stesse spese ammissibili, o parte di esse, con altri aiuti di Stato o aiuti concessi in regime *de minimis* o altre agevolazioni finanziate con risorse UE.

Presentazione domande

La domanda di partecipazione è così articolata:

- Liberatoria privacy;
- Sezione anagrafica impresa richiedente;
- Attività impresa richiedente;
- Dati disegno/modello;
- Titolari;
- Importo dell'agevolazione;
- Servizi specialistici;
- Allegati

La domanda di partecipazione deve essere corredata dai seguenti allegati che ne costituiscono parte integrante:

- a) Allegato 1 - **Dichiarazioni** che, pena la non ammissibilità della domanda, deve essere firmato digitalmente dal legale rappresentate dell'impresa richiedente l'agevolazione;
- b) Allegato 2 - **Dichiarazioni contitolari**: nel caso di contitolarità del disegno/modello oggetto della domanda di partecipazione dovrà essere utilizzato tale allegato firmato digitalmente da tutti i titolari;
- c) Allegato 3 - **Project plan** firmato digitalmente dal legale rappresentate dell'impresa;
- d) Allegato 4 - **Procura Speciale**;
- e) Preventivi di spesa dei servizi specialistici esterni, intestati all'impresa richiedente, su carta intestata del fornitore e debitamente sottoscritti dal fornitore stesso;
- f) Attestazione dell'effettiva registrazione del disegno/modello, riproduzione grafica e descrizione dello stesso.

Criteri di valutazione

- a) Credibilità della strategia di valorizzazione economica del disegno/modello, in termini di:
- motivazione all'introduzione del disegno/modello;
 - aspetti/caratteristiche del prodotto a cui viene applicato il disegno/modello che lo migliorano rispetto a quanto oggi disponibile tra i prodotti correnti dell'impresa o dei concorrenti;
 - risultati attesi di sviluppo aziendale;
- b) Funzionalità dei servizi individuati rispetto al percorso di valorizzazione, in termini di:
- costo/opportunità dei servizi richiesti;
 - tempi di erogazione dei servizi;
- c) Coerenza tra il profilo dei fornitori prescelti e i servizi specialistici richiesti, in termini di:
- esperienza e capacità del fornitore in relazione ai servizi richiesti;
 - professionalità dei profili coinvolti nell'erogazione dei servizi;
- d) Congruietà del costo dei servizi specialistici richiesti rispetto alla natura dei servizi e al profilo dei fornitori, in termini di:
- costo giornata/uomo del fornitore;
 - numero delle giornate/uomo del fornitore.

Erogazione dell'agevolazione

L'erogazione dell'agevolazione avviene al termine del progetto a seguito della positiva verifica della **documentazione finale delle spese sostenute**, accertate sulla base delle fatture, del raggiungimento degli obiettivi del progetto e della regolarità contributiva.

La documentazione finale delle spese sostenute, di seguito elencata, deve essere inviata dall'impresa beneficiaria al soggetto gestore **entro 30 giorni** dalla data di conclusione del progetto:

- a) relazione dettagliata dei risultati conseguiti corredata degli output riferibili ai singoli servizi agevolati;
- b) copia delle fatture con una descrizione puntuale dei servizi svolti in coerenza con i preventivi approvati;
- c) attestazioni dei pagamenti, che dovranno essere effettuati esclusivamente mediante bonifico bancario, bonifico postale o RIBA, da cui si evinca l'avvenuto pagamento della spesa, l'importo e il nominativo del ricevente.

I pagamenti devono essere integralmente e definitivamente effettuati direttamente dai beneficiari entro la data di conclusione del progetto.

L'erogazione dell'agevolazione sarà effettuata **entro 60 giorni** dalla ricezione della documentazione finale delle spese sostenute.

Grazie per l'attenzione

Alice Casalino

email: acasalino@bio4dream.com

Cos'è:

Smart&Start Italia è l'incentivo che **sostiene la nascita e la crescita delle startup innovative** ad alto contenuto tecnologico in tutte le regioni italiane.

Finanzia **piani di impresa** con **spese** comprese **tra 100.000 euro e 1,5 milioni di euro**, per acquistare beni di investimento, servizi, spese del personale e costi di funzionamento aziendale.



Soggetti beneficiari

- **Start-up innovative di piccola dimensione costituite da non più di 60 mesi dalla data di presentazione della domanda di agevolazione con sede legale e operativa ubicata su tutto il territorio nazionale;**
- **team di persone fisiche che vogliono costituire una startup innovativa in Italia, anche se residenti all'estero, o cittadini stranieri in possesso dello "startup Visa";**
- **imprese straniere che si impegnano a istituire almeno una sede sul territorio italiano.**

Start-up innovative “società di capitali di diritto italiano, costituite anche in forma cooperativa, o europea fiscalmente residente in Italia, che abbiano come oggetto principale della propria attività la produzione, lo sviluppo e la commercializzazione di servizi o prodotti innovativi ad alto tasso di tecnologia. Sono startup innovative sia le srl che le spa, le sapa e le società cooperative”.

Startup innovativa [DL 179/2012, art. 25, comma 2](#)

Società di capitali, costituita anche in forma cooperativa, che rispetti i seguenti requisiti oggettivi:

- è un'impresa **nuova** o costituita da **non più di 5 anni**
- ha **residenza in Italia**, o in un altro Paese dello Spazio Economico Europeo ma con **sede produttiva o filiale in Italia**
- ha fatturato annuo inferiore a **5 milioni** di euro
- **non è quotata** in un mercato regolamentato o in una piattaforma multilaterale di negoziazione
- **non distribuisce** e non ha distribuito **utili**
- ha come **oggetto sociale esclusivo o prevalente** lo sviluppo, la produzione e la commercializzazione di un prodotto o servizio ad **alto valore tecnologico**
- non è risultato di **fusione, scissione o cessione** di ramo d'azienda

Infine, una startup è innovativa se rispetta **almeno 1 dei seguenti 3 requisiti** soggettivi:

1. sostiene **spese in R&S e innovazione** pari ad almeno il **15% del maggiore valore tra fatturato e costo della produzione**;
2. impiega **personale altamente qualificato** (almeno 1/3 dottori di ricerca, dottorandi o ricercatori, oppure almeno 2/3 con laurea magistrale);
3. è titolare, depositaria o licenziataria di almeno un **brevetto** o titolare di un **software** registrato.

Caratteristiche agevolazioni

- **Finanziamento a tasso zero, senza alcuna garanzia, a copertura dell'80% delle spese ammissibili in regime di esenzione.**
 - **90%** se la startup è costituita **interamente da donne e/o da giovani sotto i 36 anni**, oppure se tra i **soci** è presente **un esperto col titolo di dottore di ricerca italiano** (o equivalente) **che lavora all'estero e vuole rientrare in Italia.**
- Startup con sede in **Abruzzo, Basilicata, Calabria, Campania, Molise, Puglia, Sardegna, Sicilia e localizzate nel Cratere sismico del Centro Italia** possono godere di un **contributo a fondo perduto pari al 30% del mutuo e restituire così solo il 70% del finanziamento ricevuto.**
- Startup **costituite da meno di un anno** possono inoltre contare su **servizi di tutoring tecnico-gestionale** nella fase di avvio (pianificazione finanziaria, marketing, organizzazione, ecc.) in **regime de minimis** del valore di 7.500 € e 15.000 €.

Caratteristiche finanziamento concesso:

- a. durata massima di 10 anni;
- b. a “tasso 0”;
- c. sono rimborsati, secondo un piano di ammortamento a rate semestrali costanti posticipate, scadenti il 31 maggio e il 30 novembre di ogni anno, dopo 12 mesi a decorrere dall'erogazione dell'ultima quota dell'agevolazione;
- d. non sono assistiti da forme di garanzia, fermo restando che i crediti nascenti dalla ripetizione delle agevolazioni erogate sono, comunque, assistiti da privilegio ai sensi dell'articolo 24, comma 33, della legge 27 dicembre 1997, n. 449

Modalità di presentazione delle domande

Il **piano di impresa**, da compilare **online su piattaforma** dedicata deve contenere:

- a) dati anagrafici e profilo del soggetto proponente;
- b) descrizione dell'attività proposta;
- c) descrizione delle eventuali collaborazioni in essere o previste con Organismi di ricerca e incubatori e acceleratori d'impresa, con specificazione delle esigenze sottese alla necessità delle predette collaborazioni;
- d) descrizione dei criteri di quantificazione delle esigenze di capitale circolante;
- e) analisi del mercato e relative strategie;
- f) aspetti tecnici;
- g) aspetti economico-finanziari;
- h) una presentazione libera (pitch) del progetto in formato .ppt (max. 15 diapositive).

Presentazione domanda – documenti da allegare:

- **Imprese già costituite:**
 - a. atto costitutivo e statuto della società;
 - b. dichiarazioni sostitutive dell'atto di notorietà secondo modello fornito;
- **Persone fisiche proponenti per conto di società costituenda**
 - a. documentazione da trasmettere elettronicamente entro 30 (trenta) giorni dalla data di comunicazione di ammissione alle agevolazioni;

Caratteristiche piano di impresa

Sono **ammissibili** alle agevolazioni i **piani d'impresa**:

1. caratterizzati da un **significativo contenuto tecnologico e innovativo**, e/o
2. mirati **allo sviluppo di prodotti, servizi o soluzioni nel campo dell'economia digitale, dell'intelligenza artificiale, della blockchain e dell'internet of things**, e/o
3. finalizzati alla **valorizzazione economica dei risultati del sistema della ricerca pubblica e privata**.

1. Caratterizzati da un significativo contenuto tecnologico e innovativo

- i. **adozione di soluzioni tecniche, organizzative e/o produttive nuove** rispetto al mercato di riferimento dell'impresa proponente, anche in chiave di riduzione dell'impatto ambientale
- ii. **ampliamento del target di utenza** del prodotto-servizio offerto, rispetto al bacino attualmente raggiunto dagli altri operatori attivi nel medesimo mercato di riferimento e/o nel medesimo settore, oppure
- iii. **sviluppo e la vendita di prodotti-servizi innovativi** o migliorativi rispetto ai bisogni dei clienti e/o destinati ad intercettare nuovi bisogni e/o rivolti a innovative combinazioni prodotto-servizio/mercato, oppure
- iv. **adozione di modelli di business orientati all'innovazione sociale**, anche attraverso l'offerta di prodotti-servizi volti ad intercettare bisogni sociali o ambientali.

2. sviluppo di prodotti, servizi o soluzioni nel campo dell'economia digitale, dell'intelligenza artificiale, della blockchain e dell'internet of things.

- i. sviluppare e/o produrre servizi/prodotti digitali, ovvero
- ii. adottare tecnologie digitali come elemento abilitante di nuovi processi e/o modelli di business con conseguente miglioramento dell'efficienza gestionale, organizzativa e/o produttiva.

I predetti piani d'impresa possono altresì essere connessi allo sviluppo e/o all'adozione di prodotti, servizi o tecnologie riconducibili ai settori dell'intelligenza artificiale, della blockchain e dell'internet of things.

3. valorizzazione economica dei risultati del sistema della ricerca pubblica e privata.

- i. Valorizzazione economica di progetti/studi/ricerche brevettati, oppure che risultino da un progetto/studio/ricerca, effettuati da soggetti (pubblici o privati) in possesso di titoli e/o qualifiche idonei. I risultati delle attività di analisi, dei lavori sperimentali, delle indagini pianificate e/o di invenzioni brevettate, devono essere legittimamente sfruttabili, almeno fino all'ultimazione del piano d'impresa, per titolarità o in virtù di accordi, da parte del soggetto proponente;
- ii. Valorizzazione economica del know-how e/o delle conoscenze tecniche, scientifiche e tecnologiche, maturate dai componenti della compagine nell'ambito del "sistema della ricerca" opportunamente documentati e dimostrabili.

I piani d'impresa

- a. avviati successivamente alla presentazione della domanda di agevolazione
- b. essere realizzati entro 24 mesi dalla stipula del contratto di finanziamento. Possibile proroga del termine di realizzazione degli investimenti con richiesta motivata da inviare entro e non oltre la prevista data di ultimazione del piano d'impresa;
 - Una sola proroga una durata non superiore a 6 mesi.

La mancata ultimazione del piano d'impresa entro i termini assegnati comporta la revoca delle agevolazioni concesse, fatte salve cause di forza maggiore.

Spese ammissibili

- a. immobilizzazioni materiali quali impianti, macchinari e attrezzature tecnologici, ovvero tecnico-scientifici, nuovi di fabbrica, purché coerenti e funzionali all'attività d'impresa, identificabili singolarmente ed a servizio esclusivo dell'iniziativa agevolata;
 - non sono ammesse le spese relative all'acquisto di automezzi, ad eccezione di quelli specificamente attrezzati come laboratori mobili, ove necessari per lo svolgimento delle attività di cui al piano d'impresa
- b. immobilizzazioni immateriali necessarie all'attività oggetto dell'iniziativa agevolata, quali brevetti, marchi e licenze, certificazioni, know-how e conoscenze tecniche, anche non brevettate, correlate alle esigenze produttive e gestionali dell'impresa;
 - le spese concernenti l'acquisizione di certificazioni sono agevolabili limitatamente a quelle afferenti all'acquisizione della prima certificazione, con esclusione degli interventi successivi di verifica periodica e di adeguamento ad intervenute disposizioni in materia di certificazione

Spese ammissibili

- c. servizi funzionali alla realizzazione del piano d'impresa, direttamente correlati alle esigenze produttive dell'impresa. Spese per la progettazione, lo sviluppo, la personalizzazione e il collaudo di soluzioni architettoniche informatiche e di impianti tecnologici produttivi, le consulenze specialistiche tecnologiche nonché relativi interventi correttivi e adeguativi, i servizi **forniti da incubatori e acceleratori d'impresa** e quelli relativi al marketing ed al web-marketing. Eventuali costi connessi alle collaborazioni instaurate con Organismi di ricerca ai fini della realizzazione del piano d'impresa;
- consulenze specialistiche tecnologiche agevolabili solo se direttamente funzionali al progetto di investimento e non relative alle normali spese di funzionamento dell'impresa;
 - spese relative ai servizi di marketing e/o web marketing massimo il 20% dell'importo totale. Per servizi di marketing e/o web marketing si intendono quelli relativi alla definizione della strategia di ingresso sul mercato e alle attività propedeutiche alla promozione dell'innovazione oggetto del piano d'impresa proposto
- d. personale dipendente e collaboratori a qualsiasi titolo nella misura in cui sono impiegati funzionalmente nella realizzazione del piano d'impresa.

Spese ammissibili

Nei limiti del **20% delle spese** ritenute agevolabili è ammissibile a contribuzione un importo a copertura delle esigenze di **capitale circolante** connesso al sostenimento delle seguenti tipologie di spesa:

- a) materie prime, ivi compresi i beni acquistati soggetti ad ulteriori processi di trasformazione, sussidiarie, materiali di consumo e merci;
- b) Servizi necessari allo svolgimento delle attività dell'impresa, ivi compresi quelli di hosting e di housing.
- c) godimento di beni di terzi.
 - le spese di affitto relative alla sede aziendale ove viene realizzato il piano d'impresa, limitatamente al periodo di realizzazione del piano d'impresa medesimo;
 - i canoni di leasing e i costi di affitto relativi a impianti, macchinari e attrezzature necessari allo svolgimento delle attività dell'impresa.

Istruttoria delle domande e criteri di valutazione

Valutazione secondo l'ordine cronologico di presentazione o di completamento; la delibera di ammissione o di non ammissione alle agevolazioni è adottata **entro 60 (sessanta) giorni dalla data di presentazione** della domanda.

L'esame di merito, comprendente un colloquio con i proponenti finalizzato ad approfondire tutti gli aspetti del piano d'impresa, è basato sui seguenti criteri di valutazione:

- a) adeguatezza delle competenze tecniche, organizzative e gestionali richieste dall'attività imprenditoriale;
- b) carattere innovativo dell'idea alla base del piano di impresa, in riferimento alla introduzione di un nuovo prodotto e/o servizio, ovvero di nuove soluzioni organizzative o produttive;
- c) sostenibilità economica e finanziaria dell'iniziativa, anche tenuto conto delle prospettive del mercato di riferimento al quale l'impresa proponente rivolge la propria offerta, ovvero del potenziale nuovo mercato individuato;
- d) fattibilità tecnologica ed operativa del piano d'impresa.

Le premialità

È previsto un punteggio aggiuntivo in fase di valutazione per le iniziative che:

- attivano collaborazioni con incubatori, acceleratori d'impresa, compresi gli Innovation hub e gli organismi di ricerca
- operano al Centro-Nord e realizzano piani di impresa al Sud
- dispongono di un accordo di investimento con un investitore qualificato
- dispongono del rating di legalità.

Erogazione delle agevolazioni connesse ai piani d'impresa

- Erogazione del finanziamento, su richiesta dell'impresa beneficiaria, in non più di 5 (cinque) stati di avanzamento lavori.
 - Ciascuna richiesta di erogazione deve essere di importo almeno pari al 10% (dieci per cento) dell'investimento complessivo ammesso
- La presentazione delle richieste di erogazione può avvenire secondo due modalità che saranno alternative e che la cui scelta, effettuata in occasione della prima richiesta di erogazione delle agevolazioni sul piano d'impresa, non è modificabile nel corso della realizzazione del programma
 - **Fatture quietanzate o non quietanzate**
 - **Conto vincolato/Convenzione ABI**

Fatture quietanzate o non quietanzate

- **Anticipazione**, importo non superiore al **40%** dell'importo complessivo
 - presentazione di fideiussione o polizza fideiussoria
 - primo SAL titoli di spesa quietanzati di importo almeno pari all'anticipazione stessa
- Rendicontazione di **stati di avanzamento lavori** avviene mediante la **presentazione di titoli di spesa e quietanze di pagamento (fatture quietanzate o non quietanzate)**; nel limite del **30%** delle spese ammesse alle agevolazioni, i soggetti beneficiari possono presentare
 - codice CUP (Codice Unico progetto sui titoli di spesa (misura agevolativa "Smart & Start Italia"));
- Ciascuna erogazione, ad eccezione della prima, è subordinata alla dimostrazione dell'effettivo pagamento dei titoli di spesa presentati ai fini dell'erogazione precedente
 - esibizione di documentazione attestante i pagamenti effettuati.
- **Saldo**, o erogazione in unica soluzione
 - titoli di spesa devono essere accompagnati dalla documentazione che ne attesti l'avvenuto pagamento.

Fatture quietanzate o non quietanzate

- **Anticipazione**, importo non superiore al **40%** dell'importo complessivo
 - Richiedere entro 4 (quattro) mesi dalla data di stipula del contratto di finanziamento
 - Allegare documentazione attestante l'effettiva iscrizione dell'impresa nell'apposita sezione speciale del Registro delle imprese, nonché l'inesistenza, mediante autocertificazione, di procedure esecutive, procedimenti cautelari o concorsuali a carico dell'impresa
 - Erogazione entro 30 giorni dalla data di presentazione della richiesta di erogazione completa
- Rendicontazione di **SAL**
 - fornire prova dell'effettiva iscrizione dell'impresa nell'apposita sezione speciale del Registro delle imprese e della disponibilità dei locali idonei allo svolgimento dell'attività d'impresa.
 - Erogazione entro 60 giorni dalla data di presentazione della richiesta di erogazione completa
- **Saldo**, ovvero in unica soluzione
 - dalla data di stipula del contratto di finanziamento e comunque entro 60 (sessanta) giorni dal termine del piano, fatta salva la concessione della proroga

Conto vincolato/Convenzione ABI

- Le quote di finanziamento agevolato, riferite alle spese di acquisizione dei beni, sono erogate sulla base di fatture di acquisto non quietanzate attraverso l'utilizzo di uno specifico contratto di conto corrente, secondo le modalità previste dalla Convenzione stipulata in data 28 aprile 2015 tra Ministero, Soggetto gestore e Associazione bancaria italiana (ABI)
- L'erogazione della quota relativa alle spese per il personale e alle esigenze di capitale circolante è effettuata direttamente dal Soggetto gestore in favore del soggetto beneficiario sul conto ordinario dedicato.

Al momento della richiesta di saldo

- verifiche della documentazione consegnata
- Esito sopralluogo
- dati dei bilanci ovvero delle scritture contabili afferenti il periodo di realizzazione del piano d'impresa, l'effettivo sostenimento da parte del soggetto beneficiario di spese riconducibili alle tipologie dichiarate per un importo almeno pari a quello riconosciuto come ammissibile
- A distanza di 6 (sei) mesi dall'ultimazione del programma di investimenti, convenzionalmente coincidente con la data di erogazione dello stato di avanzamento lavori a saldo, o, in mancanza, con la data del sopralluogo il Soggetto gestore effettua un controllo sulle imprese beneficiarie per verificarne l'operatività.

Sopralluogo

Sono verificati:

- a) la permanenza delle condizioni soggettive ed oggettive previste per la fruizione delle agevolazioni, tenuto conto delle variazioni autorizzate dal Soggetto gestore;
- b) la regolarità dei libri contabili e fiscali, che dovranno essere visionati in originale;
- c) la regolarità della documentazione trasmessa
- d) la conformità agli originali della documentazione di spesa presentata;
- e) l'esistenza, la consistenza e la corrispondenza degli investimenti realizzati con quelli programmati;
- f) l'installazione e il funzionamento del complesso degli impianti, consistente nella verifica degli allacciamenti, della loro idonea collocazione ai fini dell'entrata in produzione e dell'eventuale collaudo;
- g) trovarsi in regola con le disposizioni vigenti in materia di normativa edilizia ed urbanistica, del lavoro, della prevenzione degli infortuni e della salvaguardia dell'ambiente

Grazie per l'attenzione

Alessandro Gaviraghi

email: agaviraghi@bio4dream.com